



## **Colegio Génesis Purranque**

**“Pero los que esperan a Jehová tendrán nuevas  
fuerzas; levantarán alas como las águilas;  
correrán, y no se cansarán; caminarán,  
y no se fatigarán.”**

**ISAÍAS 40:31**



**Purranque, 2015 - 2022**



# PROYECTO EDUCATIVO INSTITUCIONAL

## TABLA DE CONTENIDOS

CAPÍTULO I .....	3
1.1. PRESENTACIÓN .....	3
1.2. INFORMACIÓN INSTITUCIONAL.....	4
1.3. RESEÑA HISTÓRICA .....	5
1.4. ENTORNO.....	7
1.5. ORGANIGRAMA INSTITUCIONAL.....	8
CAPÍTULO II .....	9
2.1. MARCO CONCEPTUAL.....	9
2.2. VISIÓN.....	11
2.3. MISIÓN.....	11
CAPÍTULO III .....	12
3.1. DECLARACIÓN DE PRINCIPIOS EDUCATIVOS .....	13
3.2 LA EDUCACIÓN QUE QUEREMOS ENTREGAR.....	14
3.3 CARACTERÍSTICAS DE LA COMUNIDAD EDUCATIVA .....	15
3.4 DE LA FAMILIA.....	15
3.5 ORGANIZACIÓN GESTIÓN PEDAGÓGICA.....	16
A) NIVEL DIRECTIVO.....	16
B) NIVEL DE PLANIFICACIÓN Y SUPERVISIÓN.....	17
C) NIVEL DE EJECUCIÓN .....	17
D) NIVEL DE GESTIÓN.....	17
3.6 GESTIÓN CURRICULAR .....	17
3.7 ENSEÑANZA-APRENDIZAJE EN EL AULA.....	18
3.8 APOYO AL DESARROLLO DE LOS ESTUDIANTES.....	19



# **PROYECTO EDUCATIVO INSTITUCIONAL**

## **CAPÍTULO I**

### **1.1 PRESENTACIÓN**

El presente documento da cuenta del Proyecto Educativo Institucional del Colegio Génesis Purranque.

El Proyecto Educativo nos identifica como un establecimiento con principios cristianos evangélicos, desde la vivencia de los valores, las actitudes y las conductas que nos presenta el Evangelio de Jesús, los cuales se constituyen en un compromiso para toda la Comunidad Educativa e inserto en una realidad socio-cultural con características específicas y cuyo propósito es entregar un espacio integral de enseñanza.

El fin último que pretende el colegio es la formación integral de las personas, a nivel espiritual, afectivo y social, con rigor intelectual, sensibilidad, solidaridad, apertura, creatividad, y dedicación, para que puedan contribuir al mejoramiento de la calidad de vida de las familias y de la sociedad, en el marco del humanismo cristiano.

Frente a esta tarea, la Institución propicia la formación sólida de los integrantes de la comunidad educativa y así generar ambientes escolares innovadores, con un marcado enfoque en la creatividad. Esto lleva a plantear la necesidad de adelantar una profunda reflexión sobre la educación que ofrecemos, con el fin de garantizar un servicio de educación íntegra.

La construcción de una comunidad cristiana en el seno del Colegio Génesis, es el ideal que pretendemos y requiere de la aportación coordinada de todas las personas que son parte de la labor formativa, especialmente la de la familia, pues no podemos olvidar que un proceso educativo significativo es aquel que valora la presencia de esta en la escuela en una relación de valoración recíproca.



## PROYECTO EDUCATIVO INSTITUCIONAL

### 1.1 INFORMACIÓN INSTITUCIONAL

- Entidad sostenedora

#### CORPORACIÓN EDUCACIONAL GÉNESIS

RUT: 65.115.713-7

Cargos	Integrantes
Directora y Representante Legal	Verónica Edith Mayorga Soto
Secretaria	Tamara Scarlett Hinostroza Mayorga
Participante 1	Sergio Sebastián Hinostroza Mayorga
Participante 2	Jonathan Antonio Hinostroza Mayorga

- DATOS ESTABLECIMIENTO

Nombre	<b>Colegio Génesis Purranque</b>
Directora	Verónica Edith Mayorga Soto
R.B.D.	20410-2
Dirección	Calle Crucero N°235 – Purranque
Provincia	Osorno
Región	De Los Lagos
Teléfono celular	+56933855747
E-Mail	directora@colegiogenesis.cl
Dependencia administrativa	Particular Subvencionada
Matrícula Aproximada	230 alumnos
Niveles que imparte	Pre-Básica - Básica - Tercer Año Medio
Régimen	Sin JEC: Pre-Kínder a 2° básico JEC: 3° básico a III° año Medio

- DOTACIÓN PERSONAL

	Cantidad 2022
Docentes directivos	2
Docentes	15
Educadoras de Párvulos	1
Educadoras Diferenciales	5



## PROYECTO EDUCATIVO INSTITUCIONAL

Fonoaudióloga	1
Terapeuta ocupacional	1
Psicóloga	1
Trabajadora Social	1
Asistentes de párvulos	1
Secretaria	1
Inspector general	1
Asistente CRA	1
Auxiliares	2

### 1.3. RESEÑA HISTÓRICA

El Colegio Génesis Purranque es un proyecto creado para entregar Educación de Calidad a alumnos y alumnas de la Comuna de Purranque y sus alrededores. Dicho Proyecto se crea en primer lugar bajo la dirección de Dios, que puso el deseo en el corazón de la Sostenedora de prepararse en la profesión docente y crecer paso a paso, con el único fin de creer que por este medio se pueden formar personas integrales, útiles a la sociedad, y por sobre todas las cosas, que pongan a Dios en primer lugar en sus vidas, con el sueño de sacar generaciones que lideren espacios de importancia en nuestro país. Por tal motivo, se proyecta para entregar educación de calidad y valores cristianos.

El establecimiento abrió sus puertas en el mes de marzo del año 2015, con una construcción readaptada para recibir a 22 estudiantes por curso, desde NT1 a Sexto Año, el año 2016 se crea séptimo Año, y en el año 2018, se construye un nuevo pabellón, con dos salas de clases con capacidad para 28 alumnos, una biblioteca, una sala multitaller y sala de PIE, además de una gran rampa de acceso para el tránsito de alumnos con discapacidad motora. Seguidamente, se obtiene la Resolución Exenta para Octavo y Primer Año Medio. Actualmente, se aspira a seguir creciendo un nivel por año, logrando llegar a Cuarto Medio en el año 2023. Para concretar esas aspiraciones se obtiene un terreno donde se comienza a construir las nuevas dependencias de Enseñanza Media con carreras Técnicas Profesionales enfocadas a la agricultura, cultivos bajo plásticos e hidroponía, helicultura y fungicultura.



## PROYECTO EDUCATIVO INSTITUCIONAL

Se considera importante en esta reseña presentar un cuadro representativo de crecimiento del establecimiento, ya que este ha sido un punto que se debe evidenciar en estos primeros años de vida.

### GRÁFICO REPRESENTATIVO DE CRECIMIENTO.



#### 1.4 ENTORNO

El Colegio Génesis Purranque se ubica en el Sector Barrio Estación en Calle Crucero 235 de la ciudad de Purranque.

Este sector es un barrio antiguo de la ciudad. Tiene cercano al Cecosf, Iglesias Evangélicas, Jardín Infantil "Pasitos Traviesos", Supermercados, Terminal de buses y Subcomisaría de Carabineros. La mayoría de nuestros alumnos provienen de sectores aledaños, de campo y de otras comunas, que son transportados en furgones escolares. La caracterización social de sus hogares en su gran mayoría se enmarca en calidad de alumnos prioritarios.



# PROYECTO EDUCATIVO INSTITUCIONAL

## 1.5. ORGANIGRAMA INSTITUCIONAL

La estructura organizacional (organigrama) del colegio Génesis, conceptualmente responde a roles con dependencia funcional para el logro de los objetivos institucionales.

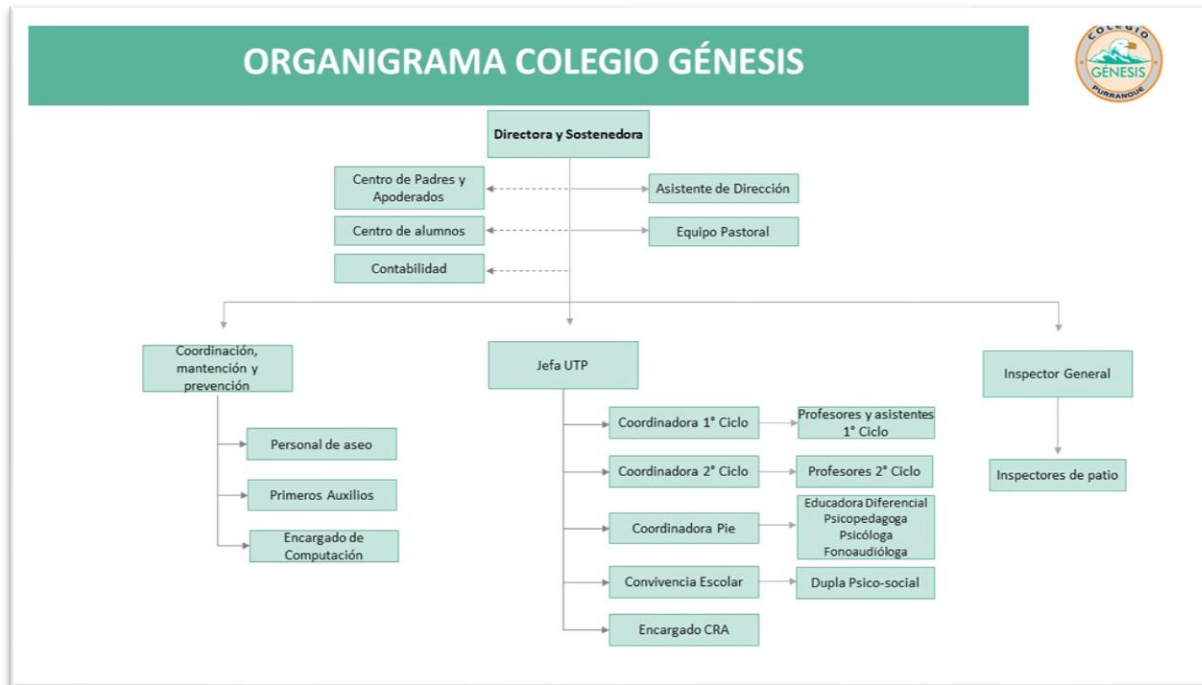

## CAPÍTULO II

### 2.1. MARCO CONCEPTUAL

El Colegio Génesis es Confesional Cristiano, donde se imparte educación basada en los planes y programas de Ministerio de Educación, agregando valores cristianos universales, y con la participación de todos los actores de la comunidad educativa, como administradores, docentes, auxiliares, estudiantes, padres y apoderados, reconociendo la importancia de Dios como el fundamento del Colegio.

Este establecimiento está diseñado para servir a la comunidad y se destaca por ser Inclusivo e integrativo, y bajo este prisma, no discrimina a ninguna persona, por su religión, su raza, su nacionalidad, o cualquier otro motivo que la pueda hacer diferente.



## PROYECTO EDUCATIVO INSTITUCIONAL

Respecto al currículo, está diseñado para llevar a los estudiantes, con entusiasmo a alcanzar el éxito en lo cognitivo, lo afectivo, y lo conductual, de modo que estén dispuestos, con sus familias, a hacer el esfuerzo y compromiso de apoyo que corresponda, por ende nuestro proyecto educativo se funda en cuatro dimensiones sobre los cuales construye el tipo de educación que busca entregar. Estas cuatro dimensiones son las siguientes:

- a) Una dimensión valórica, ética, moral y espiritual, acorde a nuestra identidad y a los principios cristianos que nos orientan.
- b) Una dimensión académica, que busca entregar una instrucción sólida a sus alumnos, entregando las herramientas y competencias necesarias para completar su formación inicial y continuar sus estudios en instancias superiores.
- c) Una dimensión socioemocional, que busca desarrollar las denominadas “habilidades blandas” en todos los miembros de la comunidad escolar. En tal sentido, buscamos potenciar conductas y valores como la resiliencia, la solidaridad, el respeto, la empatía, el trabajo en equipo, la sana convivencia y la responsabilidad.
- d) Una dimensión de futuro, que apunta a formar personas creativas, innovadoras y emprendedoras, con un fuerte sentido de propósito, que los lleve a ser protagonistas del siglo XXI.

Dentro de este marco cabe mencionar la importancia de agradecer a las personas que han dedicado su tiempo en llevar a diario sus constantes oraciones por este Proyecto Educativo, y gracias a Dios, es que se ha podido seguir creciendo de manera gradual y se logrará seguir hasta cumplir las metas propuestas. El texto que sirve como inspiración para lograr seguir avanzando se encuentra en Isaías 40:31, *“pero los que esperan a Jehová tendrán nuevas fuerzas; levantarán alas como las águilas; correrán, y no se cansarán; caminarán, y no se fatigarán”* y Salmos 2:8, *“Pídeme, y te daré por herencia las naciones, y como posesión tuya los confines de la tierra”*.





## PROYECTO EDUCATIVO INSTITUCIONAL

- **SELLOS FORMATIVOS**

Los sellos representan la impronta con que cada establecimiento educacional quiere ser reconocido e individualizado. Estos sellos reflejan la forma en que la institución escolar entiende los procesos educativos y determina aquello que está en el centro del quehacer pedagógico. Son los Elementos identitarios que sustentan la visión, misión y perfil de la comunidad educativa.

<b>Sello 1:</b> Valores Cristianos
<b>Sello 2:</b> Desarrollo artístico y deportivo

- **Sello 1:** Trabajamos para entregar a nuestros alumnos herramientas valóricas, como amor a Dios, el amor al prójimo, el respeto, la amabilidad, la compasión, la solidaridad, la tolerancia y puedan vivir en este mundo siendo un aporte e influencia en nuestra sociedad.
- **Sello 2:** Fomentamos el crecimiento de talentos y habilidades naturales de nuestros estudiantes, contribuyendo a su personalidad y autoestima.

### 2.2 VISIÓN

Generar personas que aporten positivamente a la sociedad, que cumplan sus sueños y crezcan frente a la adversidad, utilizando las herramientas académicas y emocionales entregadas por nuestro establecimiento a través de la educación Integral.

### 2.3 MISIÓN

Somos un establecimiento educacional que contribuye a la formación integral de sus estudiantes, impartiendo una sólida formación académica, tomando en cuenta la diversidad de estudiantes y sus procesos de aprendizaje, teniendo como fundamento de nuestro proyecto los principios cristianos centrado en dar énfasis en la formación de valores y por sobre todo tener en sus vidas a Dios como el centro de todas las cosas, adaptándonos e integrando a nuestros estudiantes, de manera positiva, a los desafíos que la sociedad actual, potenciando las habilidades



## **PROYECTO EDUCATIVO INSTITUCIONAL**

socioemocionales de nuestros estudiantes, uniendo el conocimiento a la creatividad, con una mirada innovadora.

### **CAPÍTULO III**

#### **3.1. DECLARACIÓN DE PRINCIPIOS EDUCATIVOS**

El Colegio Génesis ofrece una educación integral, con un continuo ejercicio crítico del proceso pedagógico y de la construcción y elaboración del saber de nuestros estudiantes. Se basa en los siguientes principios:

- a) El Colegio promueve la integración en la diversidad, respetando distintos tiempos y modos de aprender.
- b) El Colegio apoya la noción de tolerancia como una actitud activa de reconocimiento de los derechos de las personas y sus libertades fundamentales.
- c) Propende al ejercicio de la solidaridad y la justicia.
- d) Los alumnos deberán ser educados en la palabra de Dios y la fe.
- e) Educaremos en la tolerancia para minimizar las influencias que llevan al temor y la exclusión de los demás, ayudándoles a desarrollar sus capacidades de juicio independiente, pensamiento crítico y razonamiento ético.
- f) Se asume como parte de nuestra misión la integración de los estudiantes a la sociedad, para lo cual deben conocer e identificarse con sus símbolos y su historia.
- g) Se impulsa el uso de la palabra como elemento de comunicación y entendimiento, y rechazando la violencia verbal, los insultos, ofensas y garabatos como parte del vocabulario del colegio.
- h) Se entiende que, si se desea una formación integral, todas las experiencias humanas tienen similar valor. Por lo que, junto con el desarrollo de la dimensión cognitiva, ha de desarrollarse con similar énfasis la educación física, la artística, y la musical, así como la construcción de un sujeto ético y con capacidades adaptativas.
- i) Se concientiza el cuidado de nuestro entorno, entendiendo que somos parte de la naturaleza y responsables por su estado de conservación.



## PROYECTO EDUCATIVO INSTITUCIONAL

### 3.2 LA EDUCACIÓN QUE QUEREMOS ENTREGAR

El **Colegio Génesis Purranque** se caracteriza por ser inclusivo e integrador, por lo que todo aquel que quiera formar parte y adhiera al Proyecto Educativo Institucional es bienvenido. De la misma manera, nuestro compromiso es trabajar con todos y cada uno, con sus individualidades, brindando apoyo y guiándolo hacia la consecución de su proyecto de vida.

Nuestra posición en el quehacer educativo es centrada en el alumno(a), entendiendo a los educandos como personas únicas, creados a imagen y semejanza de Dios, protagonistas de su formación. El profesor, es el guía del proceso educativo, es quien, a través de distintas estrategias, intenciona y logra el desarrollo de las destrezas y habilidades cognitivas, ético-valóricas y socioemocionales en el estudiante. Propicia la vivencia de los sellos institucionales, la apropiación de los valores cristianos e implementa metodologías desafiantes que estimulen la curiosidad y motiven al aprendizaje, así como también, procura fortalecer las habilidades sociales por medio de trabajo colaborativo y cooperativo, incentivando el intercambio de experiencias y la empatía.

Propondemos al trabajo ordenado, organizado y disciplinado, generando a través de esto un espacio y ambiente favorecedor del aprendizaje, consideramos que estas aptitudes y actitudes son fundamentales para que el estudiante maximice sus potencialidades. La normativa de la comunidad Genesiana es entendida por todos sus miembros como una oportunidad de convivencia, de mejora de la persona como ente social y reconocen que está instalada con un fin único que es el respeto y el amor al otro como su prójimo.

Una de nuestras principales características es ser un colegio integrador y por tal razón, contamos con Proyecto de Integración Escolar (PIE), que tiene como propósito contribuir al mejoramiento continuo de la calidad de la educación que se imparte en el establecimiento, favoreciendo la presencia, la participación y el logro de los objetivos de aprendizaje de todos y cada uno de los estudiantes, con especial atención en aquellos que presentan necesidades educativas especiales (NEE), sean estas de carácter permanente o transitorio.



## PROYECTO EDUCATIVO INSTITUCIONAL

### 3.3 CARACTERÍSTICAS DE LA COMUNIDAD EDUCATIVA

Se entiende como comunidad educativa Genesiana a todos los que influyen, se involucran y participan del proyecto educativo institucional, aportando desde distintas perspectivas y áreas a la consecución de los objetivos estratégicos planteados en y por la misma comunidad.

Son características de nuestra comunidad educativa, las siguientes:

- **De orientación cristiana:** Una comunidad educativa que acepta y promueve la orientación cristiana que entrega el Colegio, la cual tiene como sustento fundamental las enseñanzas de la Biblia, ya que sirven para guiar el desarrollo integral de nuestros estudiantes.
- **Comprometida:** Que respeta y contribuye con el Proyecto Educativo Institucional (PEI).
- **Cooperadora:** Participa y apoya las actividades y acciones que desarrolla la institución para el cumplimiento de los objetivos del proceso educativo.
- **Integradora:** Acoge e incentiva la participación de todos los integrantes de la comunidad educativa.
- **Democrática:** Reconoce el derecho a participar de los diversos grupos representativos de los miembros de la comunidad como: Centro de Padres, Centro de Alumnos, Consejo de Profesores, Consejo escolar.
- **Valórica:** Que desarrolla en su máxima expresión, actitudes concordantes con los valores que sustentan el Proyecto Educativo Institucional.

### 3.4 DE LA FAMILIA

Para el Colegio Génesis, la familia es el núcleo principal en la formación de hábitos y valores, donde se inculca y depura la ética y la moral del estudiante, como asimismo se fomenta su relación personal con Dios y el desarrollo de su vida espiritual. Por ello, reconocemos en la familia a un colaborador insustituible para el proceso educativo y formativo del establecimiento, donde el colegio ejerce una labor complementaria, de apoyo a la formación y desarrollo cristiano, personal y académico.

En este escenario deberá existir una alianza permanente entre familia y colegio, que comienza con la aceptación del presente Proyecto Educativo, con canales de comunicación fluidos, que propenden a un acompañamiento sistemático del



## **PROYECTO EDUCATIVO INSTITUCIONAL**

proceso formativo en donde la empatía y el compromiso sean el corazón de la relación entre ambos.

Será, por lo tanto, condición ineludible que las familias que se incorporan a la comunidad del Colegio Génesis, deben conocer, comprender, aceptar y adherirse a ser parte Proyecto Educativo Institucional.

### **3.5 ORGANIZACIÓN GESTIÓN PEDAGÓGICA**

El Colegio Génesis se organiza pedagógicamente en los siguientes niveles:

- Nivel Dirección
- Nivel Planificación y Supervisión
- Nivel Coordinación
- Nivel Ejecución

#### **a) NIVEL DIRECTIVO**

El nivel directivo es la instancia responsable del funcionamiento del Establecimiento y deberá actuar en conformidad a la política educacional del Estado y las disposiciones legales y reglamentarias vigentes, como asimismo velar por el cumplimiento y vivencia del Proyecto Educativo Institucional. Este nivel está integrado por la Directora, UTP y Equipo de Gestión.

#### **b) NIVEL DE PLANIFICACIÓN Y SUPERVISIÓN**

El nivel de Planificación y Supervisión es el responsable de programar, organizar, supervisar, evaluar y controlar el desarrollo de actividades curriculares y administrativas que se llevan a cabo el establecimiento, el cual está a cargo del Jefe de Unidad Técnica Pedagógica en conjunto con el Equipo de Gestión.

#### **c) NIVEL DE GESTIÓN**

El nivel de gestión coordinación e integración es la instancia que permite la interacción del quehacer escolar entre los niveles de Dirección, Planificación y Supervisión, y de ejecución. Según el carácter de la convocatoria técnico y/o pedagógico, este se expresará a través de:

- Consejo General de Profesores



## **PROYECTO EDUCATIVO INSTITUCIONAL**

- Consejo de convivencia escolar (Directivos, encargado de convivencia escolar, entre otros.)
- Consejo escolar

### **d) NIVEL DE EJECUCIÓN**

El nivel de ejecución es la instancia responsable de llevar a cabo el Proyecto Educativo del establecimiento, está constituido por todos los estamentos del Colegio y cada uno de sus integrantes, Directivos, Docentes, Profesionales y Asistentes de la Educación.

### **3.6 GESTIÓN CURRICULAR**

El equipo directivo y de gestión en el área curricular, es el principal responsable de coordinar la implementación de las Bases Curriculares y de los programas y decretos de estudio vigentes suministrados por el Ministerio de Educación en concordancia y bajo el alero del PEI y todas las directrices que emanan de este.

El equipo de Gestión Directiva y curricular entregará lineamientos pedagógicos comunes para la implementación efectiva del currículum, tales como la elaboración de planificaciones anuales, mensuales y/o semanales que contribuyen a la conducción de los procesos de enseñanza-aprendizaje, estableciendo de acuerdo a las características y competencias de los docentes las asignaturas que impartirán.

Asimismo, velando por la cobertura curricular y el avance de objetivos de aprendizaje, se aplicarán evaluaciones de nivel u otras diseñadas para estos efectos por la evaluadora del colegio.

Como una forma de asumir la Ley de Inclusión hemos adscrito al Programa de Integración Escolar (PIE) implementando acciones con las cuales los estudiantes con Necesidades Educativas Especiales (NEE) sean atendidos a través de PACI o adecuaciones significativas y no significativas.

El trabajo colaborativo y el intercambio de experiencias y reflexiones pedagógicas se realizará a través del trabajo por departamentos de asignatura y profesores paralelos, con esta estrategia se pretende la mejora permanente y continua de la labor docente.

A su vez, el equipo técnico-pedagógico es el responsable de velar por un sistema efectivo de evaluaciones para el aprendizaje, congruentes a las habilidades



## **PROYECTO EDUCATIVO INSTITUCIONAL**

desarrolladas, atingentes a los objetivos de aprendizajes abordados y coherentes al nivel del alumno, asegurando un adecuado proceso de retroalimentación que permita obtener información acerca de los logros.

### **3.7 ENSEÑANZA-APRENDIZAJE EN EL AULA**

Los profesores del Colegio Génesis están llamados a utilizar estrategias efectivas de enseñanza-aprendizaje manifestando interés por sus estudiantes, entregando retroalimentación constante y valorando sus logros, optimizando el tiempo como un recurso primordial en el desarrollo del proceso, procurando que los alumnos trabajen en forma armónica, responsable, independiente y/o colaborativamente. De igual manera, los docentes deberán en forma transversal entregar los valores y principios cristianos que emanan del presente PEI, siendo ellos los primeros en practicar y vivenciar estos principios, logrando así generar un clima de aula que invite al aprendizaje, la sana convivencia escolar y el crecimiento valórico espiritual. Para favorecer el trabajo docente en beneficio de los estudiantes, es labor del equipo de Gestión realizar un constante acompañamiento y apoyo a los docentes mediante la observación y retroalimentación de clases, la revisión de cuadernos y triangulación de estos, con el objetivo de mejorar las oportunidades de aprendizaje de los estudiantes.

### **3.8 APOYO AL DESARROLLO DE LOS ESTUDIANTES.**

Al equipo técnico-pedagógico y a los docentes les corresponde identificar a tiempo a los estudiantes que necesitan nivelación o presentan dificultades de aprendizaje, para lo cual se establecen seguimientos de los resultados educativos y si la situación lo amerita la derivación correspondiente al Programa de Integración Escolar.

De la misma manera, se aplican evaluaciones externas que determinen los niveles de logro de los alumnos de acuerdo a los estándares de aprendizaje e instrucciones de las Unidades técnicas pedagógicas. Por otra parte, estos seguimientos propician la identificación de las necesidades de los estudiantes ya sean de tipo social, afectiva, académica o conductual, que dificultan el proceso efectivo de aprendizaje o de otras dimensiones que necesiten apoyo, sea este relativo a convivencia escolar, de orientación o psicológico.



## **PROYECTO EDUCATIVO INSTITUCIONAL**

### **4.0 PERFILES DE LA COMUNIDAD**

#### **4.1. DEL ALUMNO (A) El alumno que formamos será:**

- Participativo capaz de integrarse a las distintas actividades de su vida escolar, familiar y comunitaria.
- Se acepta a sí mismo, con sus virtudes y debilidades, teniendo una actitud positiva frente a la vida.
- Es solidario, generoso, tolerante, leal con sentido de pertenencia con su escuela y comunidad
- Posee la capacidad de valorar y apreciar a padres, hermanos, parientes e integrarse a su comunidad, siendo afectivo, alegre y equilibrado en sus relaciones escolares familiares.
- Posee conciencia ecológica, valorando, respetando y preservando el entorno natural.
- Posee competencias fundamentales que le permiten proyectarse con éxito en la Enseñanza media u en oficio laboral
- Aporta con sus actitudes, al logro de una adecuada convivencia escolar
- Atiende sus deberes escolares con interés y dedicación, manteniendo con sus profesores una comunicación permanente.
- Manifiesta interés constante por superarse en su quehacer escolar
- Es capaz de trabajar en equipo, mostrando compromiso con las metas propuestas.
- Tiene una actitud responsable dentro y fuera de la escuela de acuerdo con los principios y normas establecidas en el Reglamento Interno.
- Respeta la diversidad cultural, religiosa y étnica de su entorno.
- Posee un pensamiento crítico y autocrítico de manera constructiva.





## **PROYECTO EDUCATIVO INSTITUCIONAL**

- Practica la puntualidad y hace un buen uso de su tiempo libre.
- Es optimista frente a las dificultades que se le presentan

### **4.2. PERFIL DEL PROFESOR (A)**

**Los Profesores y profesoras, deben tener las siguientes características, para ser consecuentes con la misión de formar el perfil de alumno y alumna de nuestro ideario:**

- Ser profesionales con vocación capaces de investigar, perfeccionarse de acuerdo a las necesidades e intereses de su disciplina y del PEI.
- Ser facilitadores de aprendizajes significativos y formadores de valores.
- Acogedores con todos sus alumnos y alumnas en igualdad de condiciones, procurando incentivar a aquellos que más lo necesitan.
- Creativos, entusiastas y motivadores.
- Capaces de resolver con serenidad y discreción situaciones de conflicto con alumnos y alumnas, padres y apoderados, colegas y otros profesionales
- Capaces de trabajar en equipo estableciendo buenas relaciones con sus colegas, asistentes de la educación, alumnos y alumnas y padres y apoderados.
- Formadores de conciencia ecológica en su comunidad.
- Profesionales altamente identificados y comprometidos con su Escuela y Comunidad y con el Proyecto Educativo Institucional.
- Promotores de un ambiente de respeto, disciplina y participación en sus clases.
- Planificar sus clases de acuerdo con los programas de estudio y las orientaciones institucionales teniendo en cuenta las necesidades e intereses de sus alumnos y alumnas y las de la escuela.
- Aplica diversas formas de evaluar de acuerdo al reglamento de evaluación del establecimiento y de las orientaciones técnico pedagógicas.
- Facilita el proceso de aprendizaje de los estudiantes incorporando los recursos tecnológicos disponibles en el establecimiento.



## **PROYECTO EDUCATIVO INSTITUCIONAL**

### **4.3. PERFIL ASISTENTES DE LA EDUCACION**

- Se integra a la labor educativa del colegio con responsabilidad y servicio.
- Es receptivo ante la crítica de sus pares y de la autoridad.
- Demuestra cariño, comprensión y preocupación en el trabajo que desarrolla.
- Está atento a las necesidades que manifiestan los alumnos durante la jornada de clases.
- Es eficiente en su desempeño, dando siempre prioridad a la atención directa de los alumnos y al trabajo que tiene a su cargo.
- Acepta con respeto las capacidades y diferencias individuales de los alumnos.
- Promueve la integración y un clima laboral adecuado entre los funcionarios del colegio.
- Manifiesta una actitud colaboradora con los docentes y con la institución, trabajando con iniciativa y compromiso.
- Colabora con el docente al generar un ambiente adecuado para el aprendizaje.
- Mantiene una adecuada presentación personal, acorde a la labor que desempeña.
- Cumple responsablemente con los horarios establecidos en su jornada laboral.
- Mantiene una actitud respetuosa y discreta en la información que recibe frente al acontecer diario.
- Mantiene un trato amable hacia los niños, apoderados y funcionarios.
- Cumple con respeto las funciones establecidas y no se entromete en otras que no son de su competencia.
- Manifiesta lealtad con las personas que trabaja y con la institución en la cual se desempeña.

### **4.4. PERFIL EQUIPO DIRECTIVO**

**Los integrantes del equipo directivo deben ser capaces de:**

- Crear un clima organizacional satisfactorio para el trabajo de todos los integrantes de la comunidad escolar



## **PROYECTO EDUCATIVO INSTITUCIONAL**

- Potenciar y desarrollar relaciones positivas entre los miembros.
- Potenciar la participación de todos
- Desarrollar altas expectativas en todos los miembros de la comunidad para la consecución de metas comunes
- Tomar decisiones pedagógicas y administrativas
- Resolver conflictos.
- Guiar en momentos de crisis.
- Motivar permanentemente a todo el equipo de trabajo con los que trabaja.
- Facilitar el trabajo en equipo.
- Cultivar los valores solidarios y democráticos.
- Poseer iniciativa, sentido de responsabilidad y honestidad.

### **4.5. PERFIL DEL APODERADO**

**El apoderado es la primera persona responsable de la educación de su hijo o hija y debe:**

- Acompañar en el proceso educativo, informándose de su desarrollo académico, conductual y formativo, aprovechando las oportunidades que el establecimiento le ofrece.
- Colaborar con los profesores para desarrollar en sus hijos o hijas el sentido de responsabilidad frente al trabajo escolar y cumplimiento de normas y reglamentos del establecimiento.
- Comprometerse a vivir los valores que la escuela desea transmitir a sus hijos e hijas.
- Mantener una comunicación permanente y respetuosa con los profesores de su hijo o hija y con los demás integrantes de la comunidad educativa.
- Cumplir con los deberes de los apoderados señalados en el reglamento interno y Manual de Convivencia
- Presentar sus inquietudes y sugerencias con un trato respetuoso y a quien corresponda, de acuerdo con la organización institucional.



## **PROYECTO EDUCATIVO INSTITUCIONAL**

- Apoyar las actividades extracurriculares tales como talleres, concursos, olimpiadas, viajes de estudio y paseos escolares en las que se ha comprometido su hijo o hija.
- Participar activa y responsablemente en las organizaciones en las que se compromete, como miembro de la directiva de curso, centro de padres y otros.

### **Proverbios 12:1**

**“El que ama la instrucción ama la sabiduría; el que aborrece la reprensión es un ignorante”**